

正本

檔 號：  
保存年限：

## 臺北市政府都市發展局 函

地址：11008臺北市信義區市府路1號9樓(南區)  
承辦人：馬德芸  
電話：1999(外縣市02-27208889)轉8259  
傳真：27593316  
電子信箱：madelyn@udd.taipei.gov.tw

臺北郵政48-72號信箱

受文者：臺北市都市計畫技師公會

發文日期：中華民國104年2月24日  
發文字號：北市都綜字第10431421200號  
速別：普通件  
密等及解密條件或保密期限：  
附件：如主旨

請分佈各員參考  
馬德芸  
104/2/25

主旨：檢送本府「104年度中央都市更新基金補助辦理自行實施更新申請補助作業」公告影本1份，請 惠予協助宣導。

說明：依本府104年2月11日府都新字第10410076001號函辦理。

正本：臺北市都市計畫技師公會、臺灣省都市計畫技師公會、中華民國都市設計學會、  
中華民國景觀學會

副本：

局長 林洲民

Handwritten text, possibly a signature or name, located in the center of the page.

## 臺北市府 公告

發文日期：中華民國104年2月11日  
發文字號：府都新字第10410076000號  
附件：104年度申請補助作業須知及申請書附件

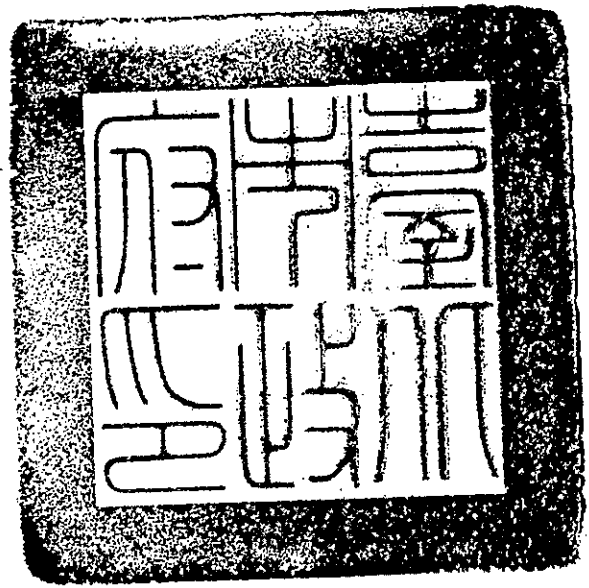

主旨：公告受理104年度中央都市更新基金補助辦理自行實施更新申請補助作業。

依據：「中央都市更新基金補助辦理自行實施更新辦法」及「104年度中央都市更新基金補助辦理自行實施更新辦法申請補助作業須知」。

### 公告事項：

- 一、補助對象：「104年度中央都市更新基金補助辦理自行實施更新辦法申請補助作業須知」規定之補助對象。
- 二、適用範圍：以重建、整建或維護方式實施者，補助擬訂都市更新事業計畫及實施工程有關費用。
- 三、申請期限：本府辦理初審作業(約四週)，本府自公告日起至104年8月10日(星期一)下午17時止受理申請。
- 四、申請應備文件送達本市都市更新處(以下簡稱更新處)，應備文件如下(申請補助計畫書及摘要表格式請參閱申請書附件)：
  - (一)以重建方式實施者，申請擬訂都市更新事業計畫補助經費，應具備下列文件：
    - 1、申請補助計畫書摘要表(附件2)。



2、申請補助計畫書（附件3）。

3、其他相關證明文件：

(1)使用執照影本、土地及建物登記簿謄本影本或其他證明文件。

(2)住戶重建意願證明文件(如區分所有權人會議紀錄、都市更新會會員大會紀錄、居民共識協調紀錄)。

(二)以整建或維護方式實施者：

1、申請擬訂都市更新事業計畫之補助經費，應具備下列文件：

(1)申請補助計畫書摘要表（附件4）。

(2)申請補助計畫書（附件5）。

(3)其他相關證明文件：

甲、使用執照影本、土地及建物登記簿謄本影本或其他證明文件。

乙、住戶整建維護意願證明文件(如區分所有權人會議紀錄、都市更新會會員大會紀錄、居民共識協調紀錄)。

2、申請擬訂都市更新事業計畫實施工程之補助經費，應具備下列文件：

(1)申請補助計畫書摘要表（附件4）。

(2)申請實施工程補助計畫書（附件6）。

(3)核定之都市更新事業計畫書。

(4)其他相關證明文件：使用執照影本、建物登記簿謄本影本或其他證明文件。

3、同時申請擬訂都市更新事業計畫及實施工程之補助經費，應具備下列文件：

(1)申請補助計畫書摘要表（附件4）。

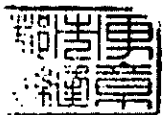

- (2)申請補助計畫書(附件5)。
- (3)申請補助經費及項目明細(附件6)。
- (4)其他相關證明文件：

甲、使用執照影本、建物登記簿謄本影本或其他證明文件。

乙、住戶整建維護意願證明文件(如區分所有權人會議紀錄、都市更新會會員大會紀錄、居民共識協調紀錄)。

(三)申請計畫書內容規定：申請計畫書以A4紙張直式橫書(由左至右)，雙面印刷，左邊膠裝，各式15份，光碟3份(所有申請計畫書含附件應燒錄於同一張光碟內【一張光碟無法容納時，可分為上、下集】，申請補助計畫書及摘要之檔案應為word格式，附件資料檔案可為PDF格式)。



#### 五、補助額度：

(一)以重建方式實施者，申請擬訂都市更新事業計畫補助經費，執行機關應依「中央都市更新基金補助辦理自行實施更新辦法」(以下簡稱更新辦法)第8條及下列規定評定其補助額度，並不得超過實際採購金額：

- 1、人數五十人以下者，補助額度為新臺幣一百五十萬元以下。
- 2、人數超過五十人，一百人以下部分，每增加一人，再加計新臺幣一萬五千元。
- 3、人數超過一百人部分，每增加一人，再加計新臺幣一萬元。
- 4、尚未成立更新團體者，得酌予提高其補助額度，最高以新臺幣八十萬元為限
- 5、補助對象為更新團體者，以更新團體會員人數計算；補

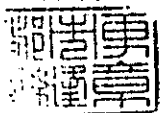
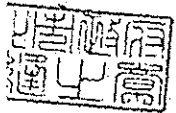

助對象為直轄市、縣（市）主管機關者，以土地及合法建築物權利證明文件登載之所有權人數計算；並以申請補助當時之權利狀況為準。

6、實際補助金額之百分之五或新臺幣二十萬元內，得提列為更新團體行政作業費。

(二)以整建或維護方式實施者，申請擬訂都市更新事業計畫之補助經費額度，執行機關應依更新辦法第12條及下列級距規定評定其補助額度，並不得超過實際購金額：

1、地面層以上總樓地板面積五千平方公尺以下者，補助額度為新臺幣五十萬元以下。

2、地面層以上總樓地板面積超過五千平方公尺，一萬平方公尺以下部分，每增加一百平方公尺，再加計新臺幣一萬元。

3、地面層以上總樓地板面積超過一萬平方公尺部分，每增加一百平方公尺，再加計新臺幣五千元。

4、申請施作提高建物耐震能力者，得酌予提高建築物耐震能力詳細評估費用，並於不超過實際採購金額，依下列級距規定評定補助額度。但因基地或建築物情況特殊須調整評估項目或範圍，致增加評估費用，經執行機關審查同意者，得不依下列級距規定評定補助額度：

(1)總樓地板面積三百平方公尺以下者，補助額度為新臺幣十五萬元以下。

(2)總樓地板面積超過三百平方公尺，六百平方公尺以下部分，每增加一平方公尺，再加計新臺幣五百元。

(3)總樓地板面積超過六百平方公尺，二千平方公尺以下部分，每增加一平方公尺，再加計新臺幣一百二十元。

(4)總樓地板面積超過二千平方公尺，五千平方公尺以下

部分，每增加一平方公尺，再加計新臺幣四十元。

(5)總樓地板面積超過五千平方公尺，一萬平方公尺以下部分，每增加一平方公尺，再加計新臺幣十五元。

(6)總樓地板面積超過一萬平方公尺，二萬平方公尺以下部分，每增加一平方公尺，再加計新臺幣十元。

(7)總樓地板面積超過二萬平方公尺部分，每增加一平方公尺，再加計新臺幣五元。

(三)以整建或維護方式實施者，依更新辦法第14條規定，申請都市更新事業計畫實施工程補助經費：

- 1、補助上限：除第五項第七款、第八款依第二項、第三項評定補助額度外，依地面層以上，依總樓地板面積計算補助額度，每平方公尺補助上限為新臺幣八百元，且總補助經費不得超過總經費百分之四十五，並以施作第五項補助項目為原則。但由直轄市、縣(市)主管機關實施或指定為優先以整建或維護方式實施更新之更新地區，經執行機關審查同意者，每平方公尺補助上限為新臺幣一千二百元，且總補助經費不得超過總經費百分之七十五。
- 2、申請施作第五項第八款補助經費，不得超過本項目總工程經費百分之四十五，並以執行機關審查結果為準。
- 3、建物所有權人為具營利性質之公司行號者，不予補助，計算核准補助項目總工程經費時，應扣減上開公司行號所應分擔之費用。但依規定免開立統一發票者，不在此限。

補助都市更新事業計畫實施工程經費之項目如下：

- (1)老舊建築物立面及屋頂突出物修繕工程。
- (2)老舊招牌、鐵窗及違建拆除。

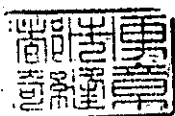

- (3) 空調、外部管線整理美化。
- (4) 建築基地景觀綠美化。
- (5) 屋頂防水及綠美化。
- (6) 增設或改善無障礙設施。
- (7) 提高建物耐震能力。
- (8) 增設昇降機設備。
- (9) 其他因配合整體整建或維護工程之完整性，經審查同意之必要或特殊工程項目。

4、前項補助項目，採用綠建材、綠色能源或綠建築工法進行整建或維護工程者，得優先列為補助。

5、申請第一項或第三項補助都市更新事業計畫實施工程經費，必須施作第五項第一至三款補助項目，且施作費用須占第一項補助經費三分之一以上。但本辦法中華民國一百零二年一月二十八日修正施行前，已依第十二條核准擬訂都市更新事業計畫補助經費者，不在此限。

(四) 上開以整建或維護方式申請補助案，其總樓地板面積之認定，以使用執照登載之地面層以上總樓地板面積為準，無法出具使用執照者，得以地政機關核發之建物登記謄本所載主建物面積或經直轄市、縣(市)主管建築機關核發之合法建築物證明文件認定。

#### 六、本府初審作業程序：

- (一) 更新處依收件順序予以編號。
- (二) 更新處進行書面審查，文件不齊或不符合中央公告之申請計畫書內容規定者，視為不合格，予以退件不受理。
- (三) 申請案應於本府公告受理期限內向本府提出，經更新處辦理初審，擬具審查意見、排定優先順序及建議補助金額。
- (四) 本府初審合格之申請案將轉請內政部營建署進行複審，複

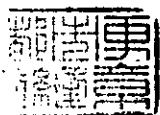



審通過後報內政部核定。

七、其他事項：

- (一)同一更新單元申請本府或相關機關(構)補助相同項目，應以一次為限。
- (二)受補助單位應於每月1日前填報更新執行進度送本市都市更新處備查，其案件執行進度落後者，並應敘明檢討落後原因及擬改善措施。
- (三)有關申請重建方式補助者，請洽更新處更新企劃科；整建或維護方式者，請洽更新處更新工程科。

八、其餘規定依「中央都市更新基金補助辦理自行實施更新辦法」及「104年度中央都市更新基金補助辦理自行實施更新辦法申請補助作業須知」規定辦理。

九、「中央都市更新基金補助辦理自行實施更新辦法」及「104年度中央都市更新基金補助辦理自行實施更新辦法申請補助作業須知」請至本市都市更新處網頁「下載專區」查詢。

十、張貼處：1、臺北市政府都市發展局公告欄。2、臺北市都市更新處公告欄。3、臺北市建築管理工程處公告欄。4、臺北市政府社會局公告欄。5、臺北市各區公所公告欄。



市長柯文哲

本案依分層負責規定授權業務主管決行



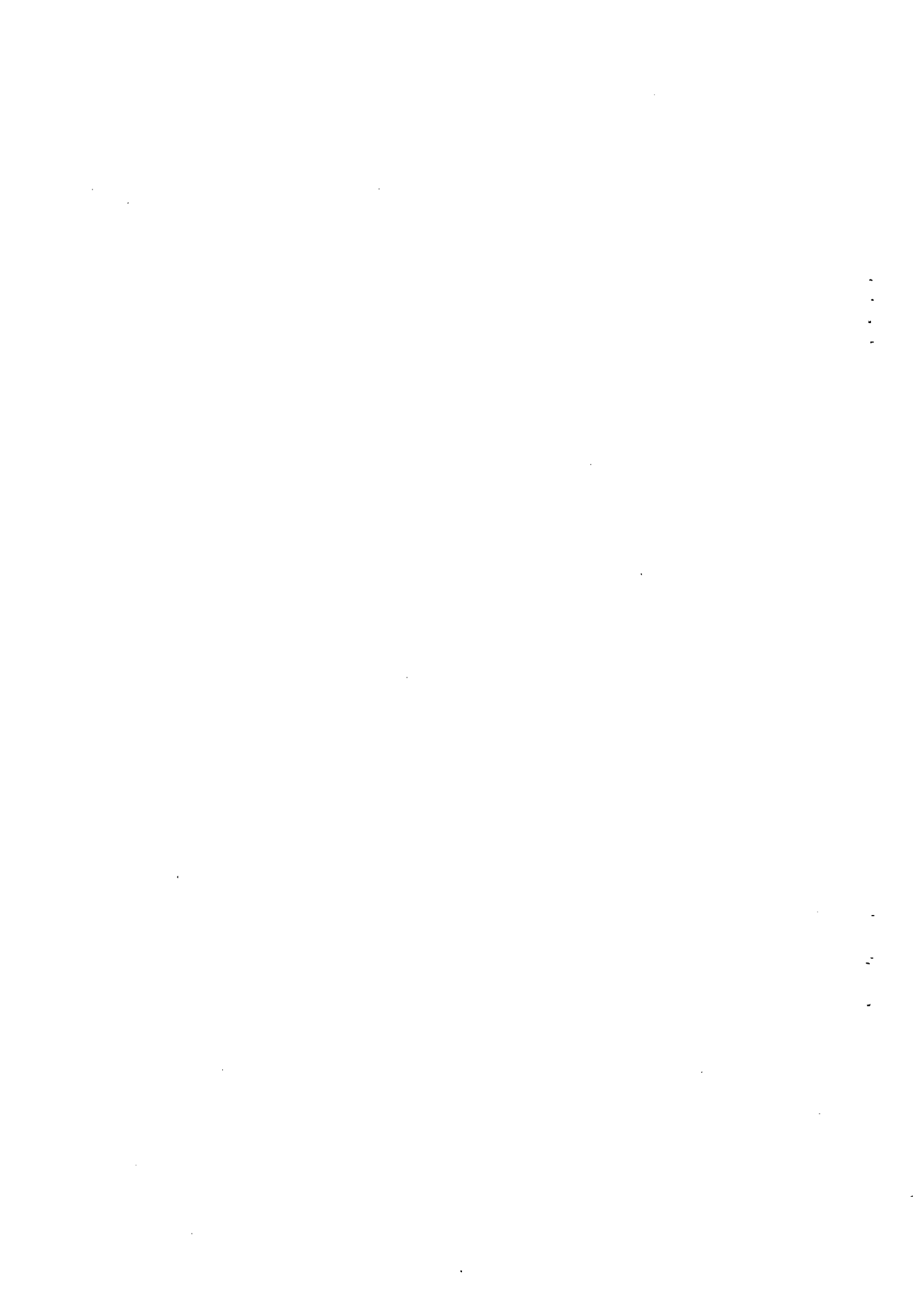

中央都市更新基金補助補助辦理自行實施更新辦法補助計畫  
有關提高建築物耐震能力各直轄市及縣(市)政府財力分級  
及自籌款比率表

直轄市及縣(市)別	財力分級	自籌款比率
臺北市	第 1 級	25%
新北市、臺中市、新竹市、桃園市	第 2 級	20%
臺南市、高雄市、新竹縣、基隆市、 嘉義市、金門縣	第 3 級	15%
宜蘭縣、彰化縣、南投縣、雲林縣、 花蓮縣	第 4 級	10%
嘉義縣、屏東縣、臺東縣、苗栗縣 、澎湖縣、連江縣	第 5 級	10%

註：※參考行政院主計總處 102 年 8 月 8 日主預補字第 1020102033 號函  
※本表適用 104 年度起各核定案

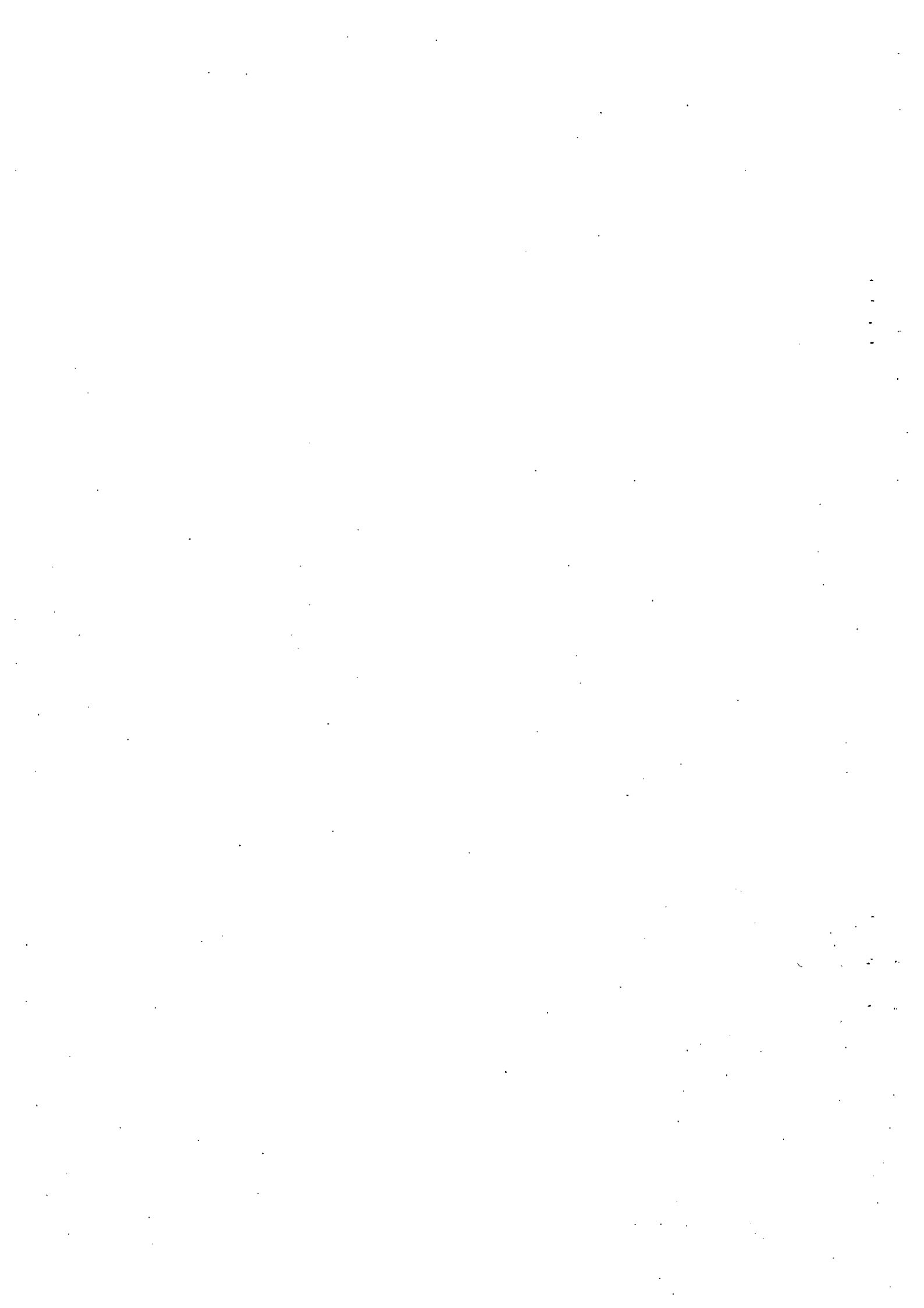

○○年度中央補助都市更新【重建】申請補助計畫書摘要表

填表人：○○○

填表日期：○○年○○月○○日

計畫名稱	○○市(縣)○○區(鄉、鎮、市)○○段○○地號等○筆土地申請擬訂都市更新事業計畫補助案		
一、申請者資料			
申請單位	<input type="checkbox"/> 更新團體：_____ <input type="checkbox"/> 各直轄市、縣(市)政府：_____		
申請補助類別(得複選)	<input type="checkbox"/> 以重建方式實施之擬訂都市更新事業計畫有關費用 <input type="checkbox"/> 都市更新會行政作業費		
通訊地址	○○市(縣)○○區(鄉、鎮、市)○○路○○段○○號○○樓之○○		
連絡人	○○○	連絡電話	(○○)○○○○○○○○
預定執行期程	自○○年○○月○○日起至○○年○○月○○日止		
二、基本資料			
基地範圍	○○市(縣)○○區(鄉、鎮、市)○○段○○地號等○筆地號		
土地使用分區	○○區	基地面積	○○m <sup>2</sup>
建築物門牌	○○市(縣)○○區(鄉、鎮、市)○○路(街)○○段○○巷○○弄○○號~○○號，共____棟，____戶		
土地所有權人	共____人	建物所有權人	共____人
總經費	新臺幣○○○萬元	申請補助經費	1. 規劃設計費：新臺幣○○萬元 2. 更新會行政作業費：新臺幣○○○萬元
自籌款比例	____%	住宅使用比例	____%
建物使用年限	1. 未達三十年者，共____棟，____戶 2. 三十年以上，未達四十年者，共____棟，____戶 3. 四十年以上，未達五十年者，共____棟，____戶 4. 五十年以上者，共____棟，____戶		
位於重點再發展地區	<input type="checkbox"/> 是，位於_____地區 <input type="checkbox"/> 否	接受其他單位補助	<input type="checkbox"/> 是，_____ (單位名稱)，補助經費新臺幣○○○萬元 <input type="checkbox"/> 否
所有權人初步意願調查結果	1. 土地所有權人____%，其所有土地總面積____%同意 2. 合法建物所有權人____%，其所有建物總樓地板面積____%同意	預定之規劃單位	○○公司或事務所 (無則免填)

# ○○年度中央補助都市更新重建 申請補助計畫書

○○市(縣)○○區(鄉、鎮、市)○○段○○地  
號等○筆土地申請擬訂都市更新事業計畫補助案

(申請門牌：○○市(縣)○○區(鄉、鎮、市)○○路(街)○○段○○巷○○  
弄○○號-○○號，共○○戶)

實施者：○○都市更新會/  
○○縣(市)政府(○○局(處))

專案負責人：○○○

聯絡電話：○○○○○○○

聯絡地址：○○○○○○○

申請者印  
代表人印

中華民國 ○ ○ 年 ○ ○ 月

# 目 錄

壹、基地範圍.....	1
貳、計畫目標.....	3
參、現況分析.....	4
肆、課題與對策.....	7
伍、預定工作項目、內容及實施方式.....	8
陸、預定作業時程.....	9
柒、經費需求與項目明細.....	10

# 壹、基地範圍

- 一、基地位置：位於〇〇區〇〇里，由〇〇路(街)(巷)、〇〇路(街)(巷)、〇〇路(街)(巷)及〇〇路(街)(巷)所圍成之街廓範圍內。
- 二、合法建築物門牌：〇〇市(縣) 〇〇區(鄉、鎮、市) 〇〇路(街)〇〇段〇〇巷〇〇弄〇〇號-〇〇號，共〇〇戶。
- 三、地號：〇〇市(縣) 〇〇區(鄉、鎮、市) 〇〇段〇〇地號等〇〇筆土地，面積合計〇〇m<sup>2</sup>，土地所有權人共〇〇人。
- 四、建號：〇〇市(縣) 〇〇區(鄉、鎮、市) 〇〇段等〇〇筆，總樓地板面積〇〇m<sup>2</sup>，建物所有權人共〇〇人。
- 五、圖面標示：



圖 1-1 位置圖



圖 1-2 地籍範圍圖



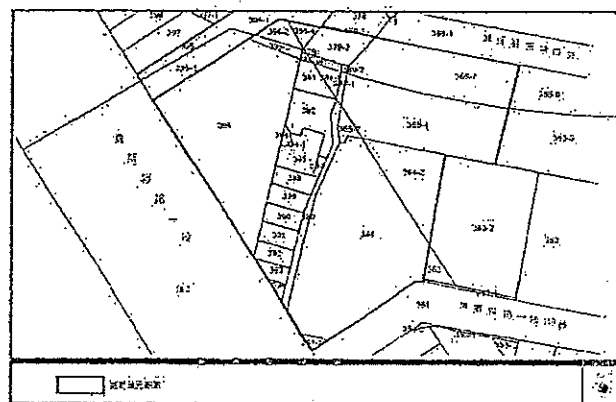

圖 1-3 土地使用分區圖

圖 1-4 現況地形套繪圖

## 貳、計畫目標

(請說明劃定之重建範圍其原因、理由及依據，以彰顯對社區發展之必要性及公益性；並說明預計透過重建達成何種目標。)

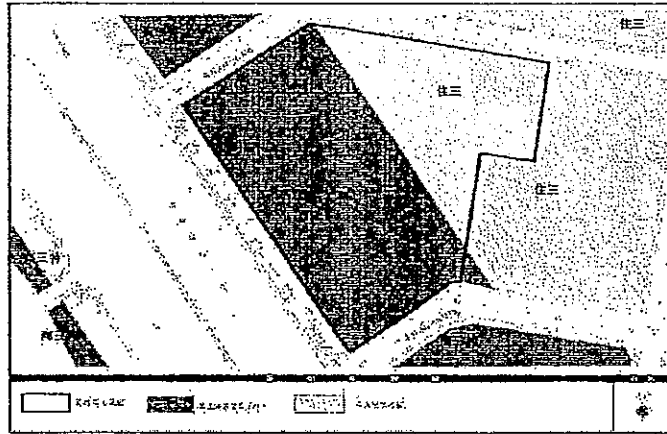
## 參、現況分析

### 一、土地及合法建築物權屬

(一) 土地權屬

(二) 合法建築物權屬

### 二、土地及合法建築物使用現況

(一) 土地使用現況(土地使用分區說明外，另可以建築套繪圖、現況照片輔助說明)

(二) 合法建築物使用現況(含屋齡、棟數、地上及地下樓層數、居住情形)

(三) 相關照片補充說明(包含：基地俯瞰照片、建築物正向及背向立面照片)：

例圖：

基地俯瞰照片

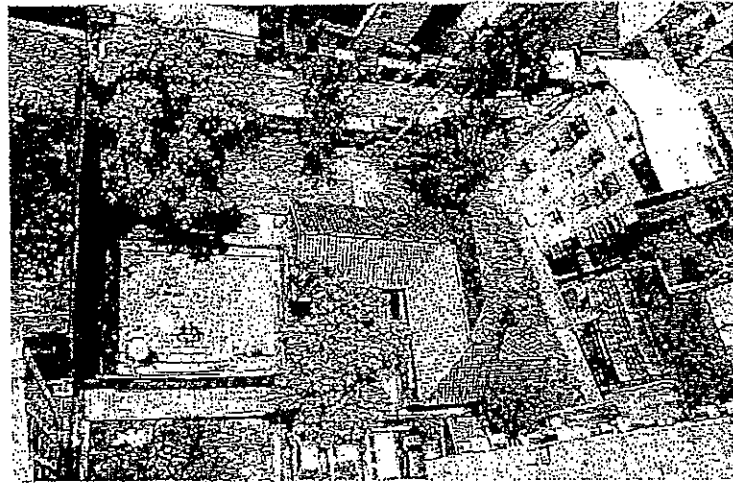

正向立面照片



背(側)向立面照片



三、周邊地區環境照片：

現況照片一

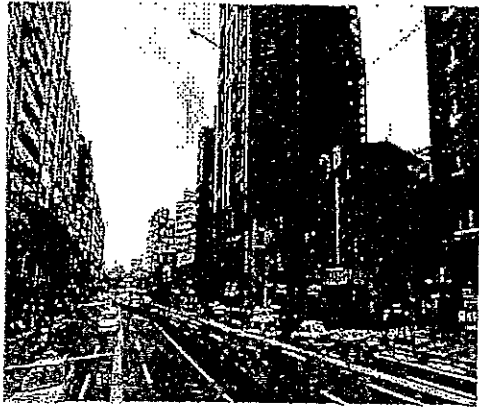

現況照片二

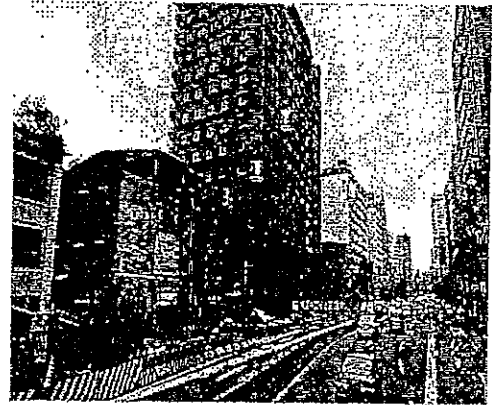

四、基地範圍半徑五百公尺內土地使用現況/交通系統現況/公共設施現況/觀光景點等地區發展狀況說明（請以文字說明並於圖面標明）：



周邊公共設施及觀光景點分布圖

五、所有權人更新意願調查分析(說明現況統計結果及後續整合居民方式、時程)：

## 肆、課題與對策

(請以文字詳加說明預計藉由補助計畫，對於建物、環境現況/經費來源/居民共識/推動機制…等課題，如何進行改善及達成何具體改善目標。)

## 伍、預定工作項目、內容及實施方式

### 一、辦理方式

說明本案係由更新團體遴選專業團隊辦理後，或由地方主管機關遴選專業團隊辦理全程工作，或由地方主管機關遴選專業團隊輔導成立更新團體後，改由更新團體與原專業團隊續約辦理。

### 二、工作項目

說明辦理本案至提送都市更新事業計畫報核過程，預計辦理之工作事項。

### 三、重建計畫及其設計圖說

文字詳細說明整體設計構想理念、環保節能概念等，並檢附設計示意圖、立面圖等設計圖加以說明。

## 陸、預定作業時程

請以文字並輔以進度表敘明各階段作業預計實施進度。

表 6-1 實施進度表

進 度	104年								105年							
	四月	五月	六月	七月	八月	九月	十月	十一月	十二月	一月	二月	三月	四月	五月	六月	七月
提案申請補助及辦理初審																
辦理複審與補助計畫核發																
擬訂都市更新事業計畫(草案)																
舉辦自辦公聽會																
都市更新事業計畫(草案)送件																
辦公辦公聽會及公開展覽																
都市更新事業計畫審議																
都市更新事業計畫核發																



## 柒、經費需求與項目明細

### 一、實施方式

本計畫依都市更新條例第四條重建方式辦理。

### 二、總經費

本重建區段規劃設計費預估為〇〇〇〇元，內容詳經費估算表：

總經費：\_\_\_\_\_元，申請補助經費：\_\_\_\_\_元（行政作業費：\_\_\_\_\_元），佔總經費比例：〇〇%

（詳細敘明設計費用、項目及額度並列入總經費估算表）

表 7-1 總經費估算表

項次	項目	單位	數量	單價	複價
1					
2					
	行政作業費	式	1		
合 計					

### 三、費用分擔原則

政府補助〇〇%共〇〇〇元、地方政府補助〇〇%共〇〇〇元、受補助單位負擔〇〇%共〇〇〇元（所有權人依持分比例自行負擔）。

表 7-2 財務分攤金額明細表

來源	第一期 (〇~〇月)	第二期 (〇~〇月)	第三期 (〇~〇月)	第四期 (〇~〇月)	行政作 業費	合計	比例
政府補助	元	元	元	元	元	元	%
地方政府補助	元	元	元	元	元	元	%
受補助單位 負擔	元	元	元	元	元	元	%
合計	元	元	元	元	元	元	100%

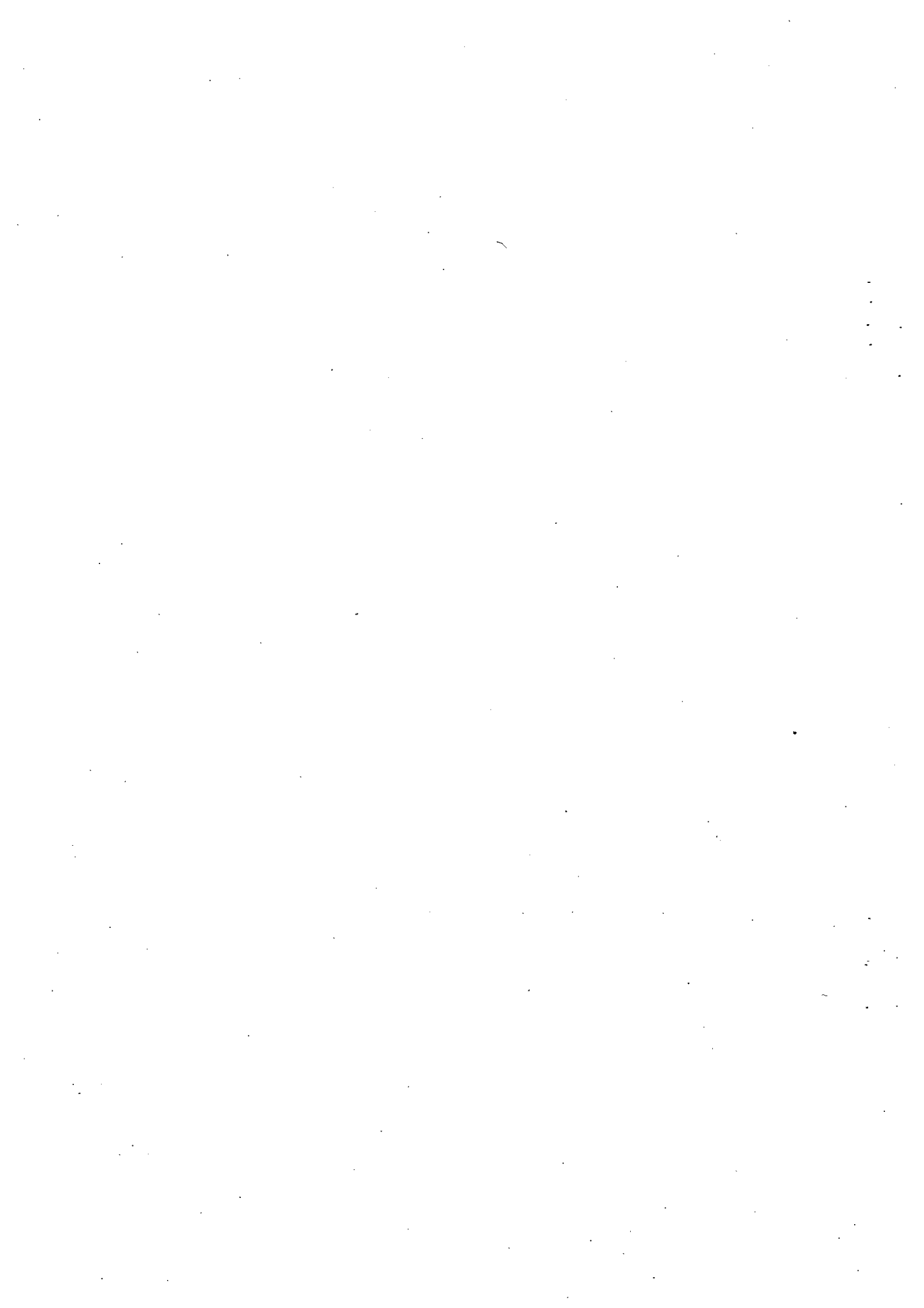

○○年度中央補助都市更新【整建或維護】申請補助計畫書摘要表

填表人：○○○

填表日期：○○年○○月○○日

計畫名稱	○○市(縣)○○區(鄉、鎮、市)○○段○○地號等○筆土地申請 擬訂都市更新事業計畫補助案(或申請整建或維護實施工程補助案)		
一、申請者資料			
申請單位	<input type="checkbox"/> 更新團體：_____ (名稱) <input type="checkbox"/> 公寓大廈管理委員會：_____ (名稱) <input type="checkbox"/> 都市更新事業機構：_____ (名稱) <input type="checkbox"/> 直轄市、縣(市)政府：_____ (名稱)		
申請補助類別	<input type="checkbox"/> 以整建或維護方式實施之擬訂都市更新事業計畫有關費用 <input type="checkbox"/> 以整建或維護方式實施之擬訂都市更新事業計畫有關費用(含提高建築物耐震能力詳細評估費用) <input type="checkbox"/> 以整建或維護方式實施之工程施作有關費用 <input type="checkbox"/> 以整建或維護方式實施之工程施作有關費用(含提高建築物耐震能力工程) <input type="checkbox"/> 以整建或維護方式實施之工程施作有關費用(含增設升降機設備)		
通訊地址	○○市(縣)○○區(鄉、鎮、市)○○路○○段○○號○○樓之○○		
連絡人	○○○	連絡電話	(○○)○○○○○○○○
預定執行期程	自○○年○○月○○日起至○○年○○月○○日止		
二、基本資料			
基地範圍	○○市(縣)○○區(鄉、鎮、市)○○段○○地號等○筆地號		
土地使用分區	○○區	基地面積	○○m <sup>2</sup>
建築物總樓地板面積	○○m <sup>2</sup>	申請補助樓地板面積	○○m <sup>2</sup>
建築物門牌	○○市(縣)○○區(鄉、鎮、市)○○路(街)○○段○○巷○○弄○○號-○○號，共__棟，__戶		
土地所有權人	共__人	建物所有權人	共__人
總經費	新臺幣○○○萬元	申請補助經費	新臺幣○○○萬元
自籌款比例	__%	住宅使用比例	__%
建物使用年限	1.未達二十年者，共__棟，__戶； 2.二十年以上，未達三十年者，共__棟，__戶； 3.三十年以上，未達四十年者，共__棟，__戶； 4.四十年以上，未達五十年者，共__棟，__戶； 5.五十年以上者，共__棟，__戶；		
位於重點再發展地區	<input type="checkbox"/> 是，位於_____地區 <input type="checkbox"/> 否	接受其他單位補助	<input type="checkbox"/> 是，_____ (單位名稱)；補助經費新臺幣○○○萬元 <input type="checkbox"/> 否
所有權人初步意願調查結果	1.土地所有權人__%，其所有土地總面積__%同意 2.合法建物所有權人__%，其所有建物總樓地板面積__%同意	預定之規劃單位：	○○公司或事務所(無則免填)

○○年度中央補助都市更新整建或維護  
申請補助計畫書

○○市(縣)○○區(鄉、鎮、市)○○段○○地  
號等○筆土地申請擬訂都市更新事業計畫補助案

(申請門牌：○○市(縣)○○區(鄉、鎮、市)○○路(街)○○段○○巷○○  
弄○○號-○○號，共○○戶)

實施者：○○都市更新會/  
○○都市更新事業機構/  
○○公寓大廈管理委員會/  
○○縣(市)政府(○○局(處))

申請  
者印

代表  
人印

專案負責人：○○○

聯絡電話：○○○○○○○

聯絡地址：○○○○○○○

中 華 民 國 ○ ○ 年 ○ ○ 月

# 目 錄

壹、基地範圍.....	1
貳、計畫目標.....	3
參、現況分析.....	4
肆、課題與對策.....	8
伍、預定工作項目、內容及實施方式.....	9
陸、預定作業時程.....	10
柒、經費需求與項目明細.....	11
捌、後續維護管理構想.....	12

# 壹、基地範圍

- 一、基地位置：位於〇〇區〇〇里，由〇〇路(街)(巷)、〇〇路(街)(巷)、〇〇路(街)(巷)及〇〇路(街)(巷)所圍成之街廓範圍內。
- 二、合法建築物門牌：〇〇市(縣)〇〇區(鄉、鎮、市)〇〇路(街)〇〇段〇〇巷〇〇弄〇〇號~〇〇號，共〇〇戶。
- 三、地號：〇〇市(縣)〇〇區(鄉、鎮、市)〇〇段〇〇地號等〇〇筆土地，面積合計〇〇m<sup>2</sup>，土地所有權人共〇〇人。
- 四、建號：〇〇市(縣)〇〇區(鄉、鎮、市)〇〇段等〇〇筆，總樓地板面積〇〇m<sup>2</sup>，建物所有權人共〇〇人。
- 五、土地使用分區：〇〇區
- 六、圖面標示：



圖 1-1 位置圖



圖 1-2 地籍範圍圖



圖 1-3 土地使用分區圖

圖 1-4 原始建照核發圖

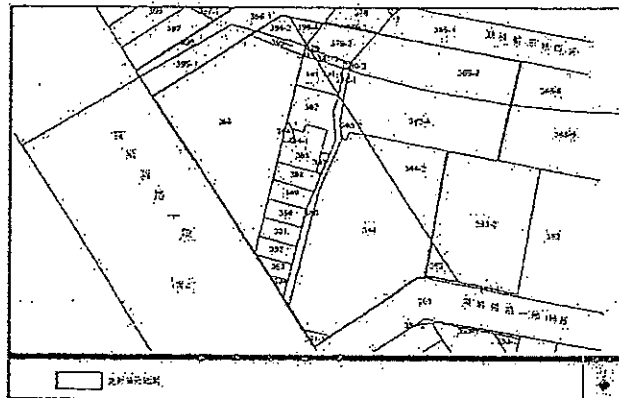
圖 1-5 現況地形套繪圖

## 貳、計畫目標

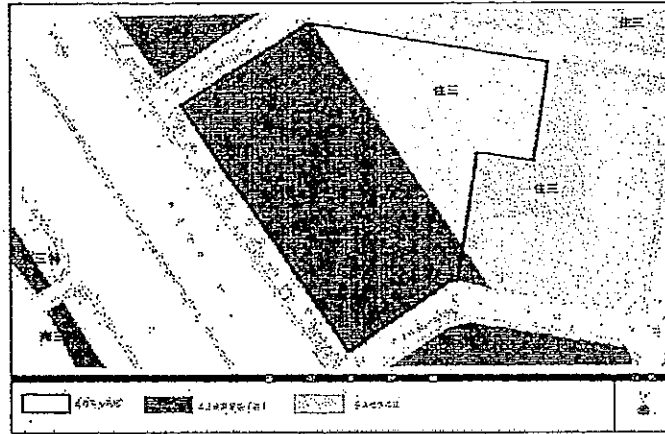
(請說明劃定之整建維護範圍其原因、理由及依據，以彰顯對社區發展之必要性及公益性；並說明預計達成之更新目標。)



## 參、現況分析

### 一、土地及合法建築物權屬

(一) 土地權屬

(二) 合法建築物權屬

二、建築物數：共〇〇幢，〇〇棟，〇〇戶。

### 三、屋齡：

(一) 〇〇年，證明文件：\_\_\_\_\_

(二) 〇〇年，證明文件：\_\_\_\_\_

(三) 〇〇年，證明文件：\_\_\_\_\_

### 四、建築物樓高：

(一) 地上〇〇層，地下〇〇層，〇〇棟

(二) 地上〇〇層，地下〇〇層，〇〇棟

(三) 地上〇〇層，地下〇〇層，〇〇棟

### 五、建築物使用狀況

(包含：居住情形、租賃情形、營利行為)

### 六、建築物整體照片：

(包含：建築物正向及背向立面照片、空照圖)

例圖：

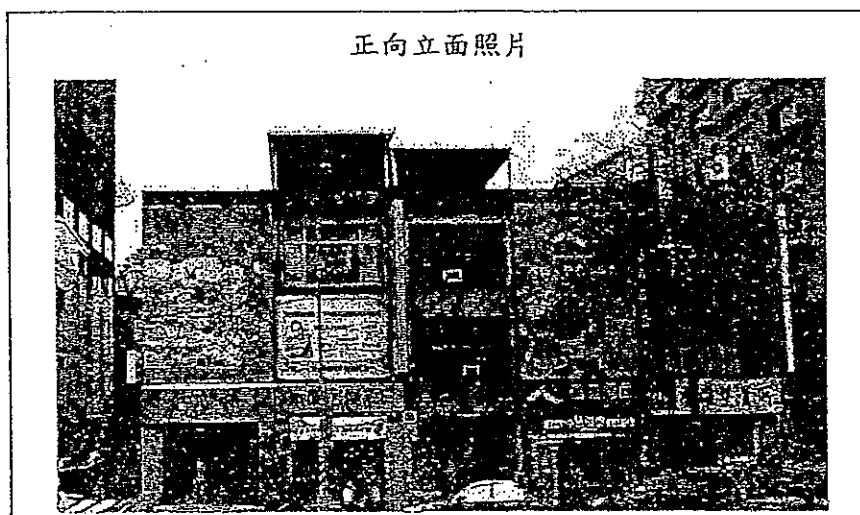

背(側)向立面照片



空照圖



七、周邊地區環境照片：

現況照片一

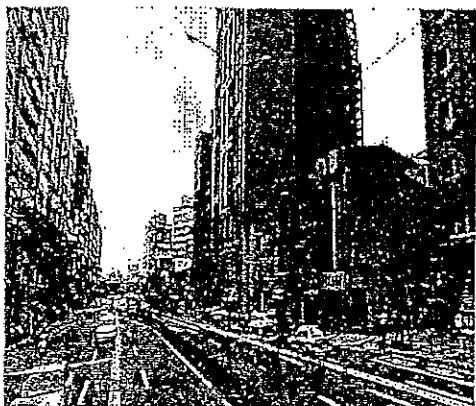

現況照片二



八、基地範圍半徑五百公尺內土地使用現況/交通系統現況/公共設施現況/觀光景點等地區發展狀況說明（請以文字說明並於圖面標明）：

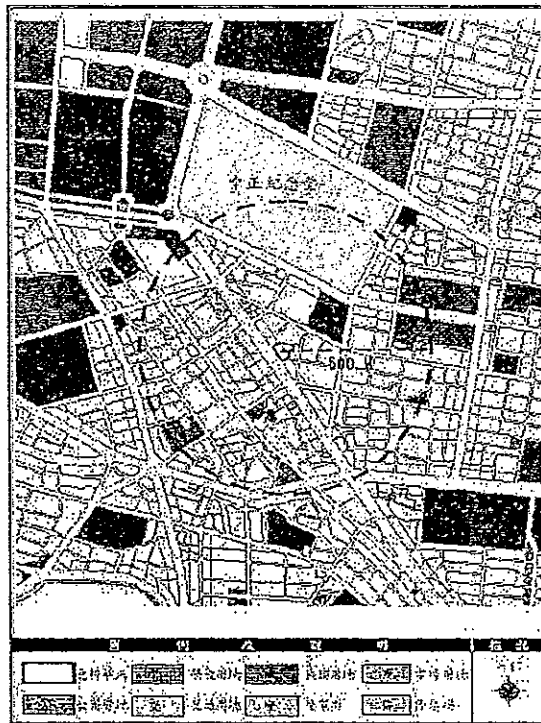

周邊公共設施及觀光景點分布圖

九、建築物待修繕情形：（請以文字說明，並輔以照片表示）

例圖：

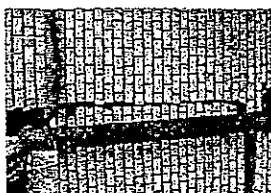

外牆柱斷裂



外牆立面龜裂



梯廳樑柱龜裂



天花板鋼筋外露



屋頂瓦斯表及管線



外牆鋼筋外露



中庭水池易生病媒蚊





外牆殘破雜亂



地下室柱爆裂

十、建築物現況是否有違建/違規物：

是：

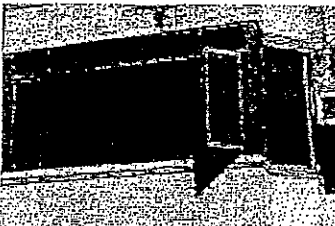
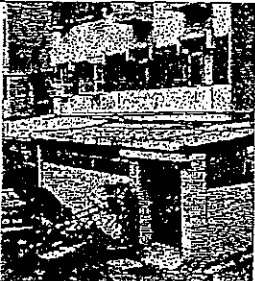
違規事項	照片	處理方式
頂樓加蓋		<input type="checkbox"/> 拆除整理計畫 <input type="checkbox"/> 僅美化或修繕 <input type="checkbox"/> 不處理
違規鐵窗		<input type="checkbox"/> 拆除整理計畫 <input type="checkbox"/> 僅美化或修繕 <input type="checkbox"/> 不處理
陽台外推		<input type="checkbox"/> 有拆除整理計畫 <input type="checkbox"/> 僅美化或修繕 <input type="checkbox"/> 不處理
1樓外推		<input type="checkbox"/> 有拆除整理計畫 <input type="checkbox"/> 僅美化或修繕 <input type="checkbox"/> 不處理

否，建物立面完全無違建/違規物。

十一、所有權人更新意願調查分析(說明現況統計結果及後續整合居民方式、時程)：

## 肆、課題與對策

(請以文字詳細說明預計藉由補助計畫，對於漏水/違建建物/磁磚掉落/管線凌亂/外觀凌亂/動線不便…等現況，如何進行改善及達成何具體改善目標。)

## 伍、預定工作項目、內容及實施方式

### 一、辦理方式

說明本案係由更新團體遴選專業團隊辦理後，或由地方主管機關遴選專業團隊辦理全程工作，或由地方主管機關遴選專業團隊輔導成立更新團體後，改由更新團體與原專業團隊續約辦理。

### 二、整建或維護項目

#### (一) 工作項目

以文字及流程圖說明辦理本案至提送都市更新事業計畫報核過程，預計辦理之工作事項。

#### (二) 施工項目

以文字並輔以總工程項目表詳細說明施工之項目、所用材質與數量，以及該項目是否申請補助。

表 5-1 總工程項目表

補助項目	施工項目	是否申請補助
1.老舊建築物立面及屋頂突出物修繕工程		
2.老舊招牌、鐵窗及違建拆除		
3.空調、外部管線整理美化		
4.建築基地景觀綠美化		
5.屋頂防水及綠美化		
6.增設或改善無障礙設施		
7.提高建物耐震能力		
8.增設升降機設備		
9.其他因配合整體整建或維護工程之完整性，經審查同意之必要工項		

#### (三) 環保節能概念說明

以文字敘述施作之環保設計理念、環保施工方式及使用綠建材。

### 三、整建或維護計畫及其設計圖說

(一) 文字詳細說明整體設計構想理念、所使用材質等，並檢附設計示意圖、建築施工圖說、修繕立面圖等設計圖加以說明。

(二) 文字詳細說明後續工程工法評估比較分析。

# 陸、預定作業時程

請以文字並輔以進度表敘明各階段作業預計實施進度。

表 6-1 實施進度表

進 度	○○年							○○年								
	四 月	五 月	六 月	七 月	八 月	九 月	十 月	十 一 月	十 二 月	一 月	二 月	三 月	四 月	五 月	六 月	七 月
提案申請補助及辦理初審																
辦理複審與補助計畫核定																
擬訂都市更新事業計畫(草案)																
舉辦自辦公聽會																
都市更新事業計畫(草案)送件																
辦理公辦公聽會及公開展覽																
都市更新事業計畫審議																
都市更新事業計畫核定																

## 柒、經費需求與項目明細

### 一、實施方式

本計畫依都市更新條例第四條整建或維護方式辦理。

### 二、總經費

本整建或維護區段規劃設計費預估為〇〇〇〇元，內容詳經費估算表：

總經費：\_\_\_\_\_元，申請補助經費：\_\_\_\_\_元，佔總經費比例：〇〇%

(詳細敘明設計費用、項目及額度並列入總經費估算表)

表 7-1 總經費估算表

項次	項目	單位	數量	單價	複價
1					
2					
合 計					

### 三、費用分擔原則

政府補助〇〇%共〇〇〇元、地方政府補助〇〇%共〇〇〇元、受補助單位負擔〇〇%共〇〇〇元(所有權人依持分比例自行負擔)。

表 7-2 財務分攤金額明細表

單位：元

		政府補助	地方政府補助	受補助單位負擔	合計	比例
第一期 (簽約)	整建維護 事業計畫					
第二期 (公開展覽)						
第三期 (審議通過)						
第四期 (計畫核定)						
提高建物耐震詳細評估						
合計						100 %



## 捌、後續維護管理構想

- (一) 以文字敘明後續如何籌措維護管理費用及管理人力，使更新後之建築物及基地環境能持續維持良好品質。
- (二) 以文字敘明住戶管理規約（草案），內容應詳載本案更新後續維護管理構想，俾利管理委員會及住戶依規約內容行使權利履行義務。

○○年度中央補助都市更新整建或維護  
申請實施工程經費補助計畫書

○○市(縣)○○區(鄉、鎮、市)○○段○○地  
號等○筆土地申請整建或維護實施工程補助案

(申請門牌：○○市(縣)○○區(鄉、鎮、市)○○路(街)○○段○○巷○○  
弄○○號-○○號，共○○戶)

實施者：

專案負責人：○○○

聯絡電話：○○○○○○○

聯絡地址：○○○○○○○

申請  
者印

代表  
人印

○○年度中央補助都市更新整建或維護申請實施工程經費補助計畫書摘要表

填表人：○○○

填表日期：○○年○○月○○日

計畫名稱	○○市(縣)○○區(鄉、鎮、市)○○段○○地號等 ○筆土地申請實施工程經費補助計畫		
一、申請者資料			
申請單位			
申請補助類別	<input type="checkbox"/> 以整建或維護方式實施之工程施作有關費用 <input type="checkbox"/> 以整建或維護方式實施之工程施作有關費用(含提高建築物耐震能力工程) <input type="checkbox"/> 以整建或維護方式實施之工程施作有關費用(含增設升降機設備)		
通訊地址	○○市(縣)○○區(鄉、鎮、市)○○路○○段○○號○○樓之○○		
連絡人	○○○	連絡電話	(○○)○○○○○○○○
預定執行期程	自○○年○○月○○日起至○○年○○月○○日止		
二、基本資料			
基地範圍	○○市(縣)○○區(鄉、鎮、市)○○段○○地號等○筆地號		
土地使用分區	○○區	基地面積	○○m <sup>2</sup>
建築物總樓地板面積	○○m <sup>2</sup>	申請補助樓地板面積	○○m <sup>2</sup>
建築物門牌	○○市(縣)○○區(鄉、鎮、市)○○路(街)○○段○○巷○○弄○○號~○○號,共__棟,__戶		
土地所有權人	共__人	建物所有權人	共__人
總經費	新臺幣○○○萬元	申請補助經費	新臺幣○○○萬元
自籌款比例	__%	住宅使用比例	__%
建物使用年限	1.未達二十年者,共__棟,__戶; 2.二十年以上,未達三十年者,共__棟,__戶; 3.三十年以上,未達四十年者,共__棟,__戶; 4.四十年以上,未達五十年者,共__棟,__戶; 5.五十年以上者,共__棟,__戶;		
位於重點再發展地區	<input type="checkbox"/> 是,位於__地區 <input type="checkbox"/> 否	接受其他單位補助	<input type="checkbox"/> 是,__ (單位名稱);補助經費新臺幣○○○萬元 <input type="checkbox"/> 否
所有權人初步意願調查結果	1.土地所有權人__%,其所有土地總面積__%同意 2.合法建物所有權人__%,其所有建物總樓地板面積__%同意	預定之規劃單位:	○○公司或事務所(無則免填)
整建維護工程申請補助項目	(一)立面及屋頂突出物修繕工程:○○○(單價__元/m <sup>2</sup> ) (二)建築基地景觀綠美化工程: 1、建物面前地坪鋪面整修(限於建築基地範圍內):○○○(單價__元/m <sup>2</sup> ) 2、庭院或廣場綠美化等工程:○○○(單價__元/m <sup>2</sup> )		

(三)屋頂防水及綠美化工程：

1、屋頂防漏水及隔熱處理：○○○ (單價\_\_\_\_元/m<sup>2</sup>)

2、屋頂綠美化工程：○○○ (單價\_\_\_\_元/m<sup>2</sup>)

(四)老舊招牌、鐵窗及違建拆除工程：

1、老舊招牌拆除工程：○○○ (單價\_\_\_\_元/m<sup>2</sup>)

2、鐵窗拆除工程：○○○ (單價\_\_\_\_元/m<sup>2</sup>)

3、違建拆除工程：○○○ (單價\_\_\_\_元/m<sup>2</sup>)

(五)空調、外部管線整理美化：○○○ (單價\_\_\_\_元/m<sup>2</sup>)

(六)增設或改善無障礙設施：○○○ (單價\_\_\_\_元/m<sup>2</sup>)

(七)提高建物耐震能力工程：○○○ (單價\_\_\_\_元/m<sup>2</sup>)

(八)增設升降機設備工程：○○○ (單價\_\_\_\_元/式)

(九)其他因配合整體整建維護工程完整性之必要工項：

1、(工程項目)：○○○ (單價\_\_\_\_元/m<sup>2</sup>)

2、(工程項目)：○○○ (單價\_\_\_\_元/m<sup>2</sup>)

# 壹、申請補助項目說明

- 一、基地範圍（基地位置、合法建築物門牌、地號、建號、土地使用分區、位置圖）
- 二、計畫目標
- 三、現況說明（土地及合法建物權屬、建築物數量及高度、屋齡、建築物使用現況含圖之說明、週邊環境說明、建築物待修繕情形含照片說明、所有權人更新意願調查分析、課題對策）
- 四、整建維護工程項目

表 1 總工程項目表

補助項目	施工項目	是否申請補助
1.老舊建築物立面及屋頂突出物修繕工程		
2.老舊招牌、鐵窗及違建拆除		
3.空調、外部管線整理美化		
4.建築基地景觀綠美化		
5.屋頂防水及綠美化		
6.增設或改善無障礙設施		
7.提高建物耐震能力		
8.增設升降機設備		
9.其他因配合整體整建或維護工程之完整性，經審查同意之必要工項		

## 貳、申請補助經費及項目明細

### 四、實施方式

本計畫依都市更新條例第四條整建或維護方式辦理。

### 五、總經費

本整建或維護區段實施工程費預估為〇〇〇〇元，內容詳經費估算表：

總經費：\_\_\_\_\_元，申請補助經費：\_\_\_\_\_元，佔總經費比例：〇〇%

(詳細敘明項目及額度並列入總經費估算表)

表 2 總工程項目及總經費估算表

	補助項目	是否屬於 違建部分	施工項目	單位	數量	單價	複價	比例
補助 項目	1.老舊建築物立 面及屋頂突出 物修繕工程							
	2.老舊招牌、鐵 窗及違建拆除							
	3.空調、外部管 線整理美化							
	4.建築基地景觀 綠美化							
	5.屋頂防水及綠 美化							
	6.增設或改善無 障礙設施							
	7.提高建物耐震 能力							
	8.增設升降機 設備							
	9.其他因配合整 體工程完整性 之必要工項							
非 補 助 項 目	1.							
	2.							
	3.							
	4.							
	5.							
合計								100%

六、費用分擔原則

中央政府補助○○%共○○○元、地方政府補助○○%共○○○元、受補助單位負擔○○%共○○○元（所有權人依持分比例自行負擔）。

表 2 財務分攤金額明細表

單位：元

		中央政府補助	地方政府補助	受補助單位負擔	合計	比例
第一期 (簽約)	一般整維修繕					
	提高建物耐震能力					
	增設升降機					
第二期 (實施 工程進 度達 50 %)	一般整維修繕					
	提高建物耐震能力					
	增設升降機					
第三期 (完工 驗收)	一般整維修繕					
	提高建物耐震能力					
	增設升降機					
合計						100 %

表 3 所有權人分攤明細表

所有權人	建號	第一期 (○~○月)	第二期 (○~○月)	第三期 (○~○月)	合計	比例
○○○	○○					%
	○○					%
	○○					%
○○○						%
○○○	○○					%
○○○						%
合計						100%

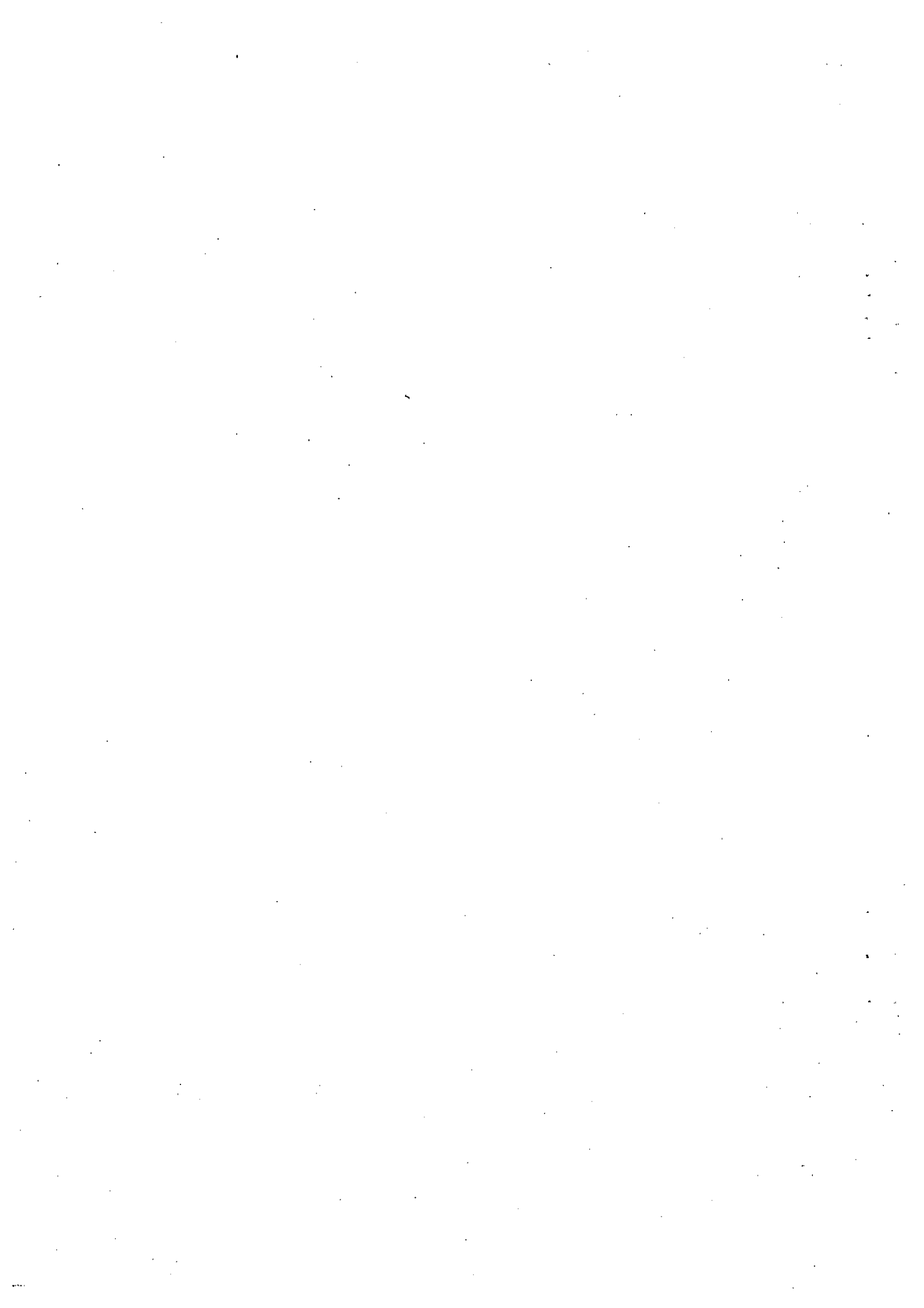



「中央都市更新基金補助辦理自行實施更新辦法」申請補助作業  
○○○政府○○○年度第 期請款明細表

補助經費依據：內政部 年 月 日台內營字第 號函核定金額 千元整。單位：新臺幣/千元

編號	計畫名稱	核定計畫所列金額				實際發包金額				撥款金額			進度說明 (含發生 權責日)	受補助 單位	
		中央補助款 A	地方配合款 B	地方自籌款 C	中央補助款 A''	地方補助款 B''	自籌款 C''	發包金額 D''=A''+B''+C''	實際執行數 J	第一期款 F=(A'+B') x20%	第二期款 G=(A'+B') x30%	第三期款 H=J*0.45- F-G			已撥費用 K=F+G+H <A'+B''
1	整建或 維護(工 程)	○○○ ○○○ ○○○	○○○ ○○○ ○○○	○○○ ○○○ ○○○	○○○ ○○○ ○○○	○○○ ○○○ ○○○	○○○ ○○○ ○○○	○○○ ○○○ ○○○	○○○ ○○○ ○○○	○○○ ○○○ ○○○	○○○ ○○○ ○○○	○○○ ○○○ ○○○	○○○ ○○○ ○○○		
2	整建或 維護(工 程)	○○○ ○○○ ○○○	○○○ ○○○ ○○○	○○○ ○○○ ○○○	○○○ ○○○ ○○○	○○○ ○○○ ○○○	○○○ ○○○ ○○○	○○○ ○○○ ○○○	○○○ ○○○ ○○○	○○○ ○○○ ○○○	○○○ ○○○ ○○○	○○○ ○○○ ○○○	○○○ ○○○ ○○○		
3															
4															
5															
合計															

承辦人： 單位主管： 主辦會計： 製表：○○局(室) 日期： 年 月 日

註一：實際執行數(J)係指實際撥付廠商之金額。

註二：於撥付第三期款時，應於不起過實際執行數之45%額度內撥付剩餘款。

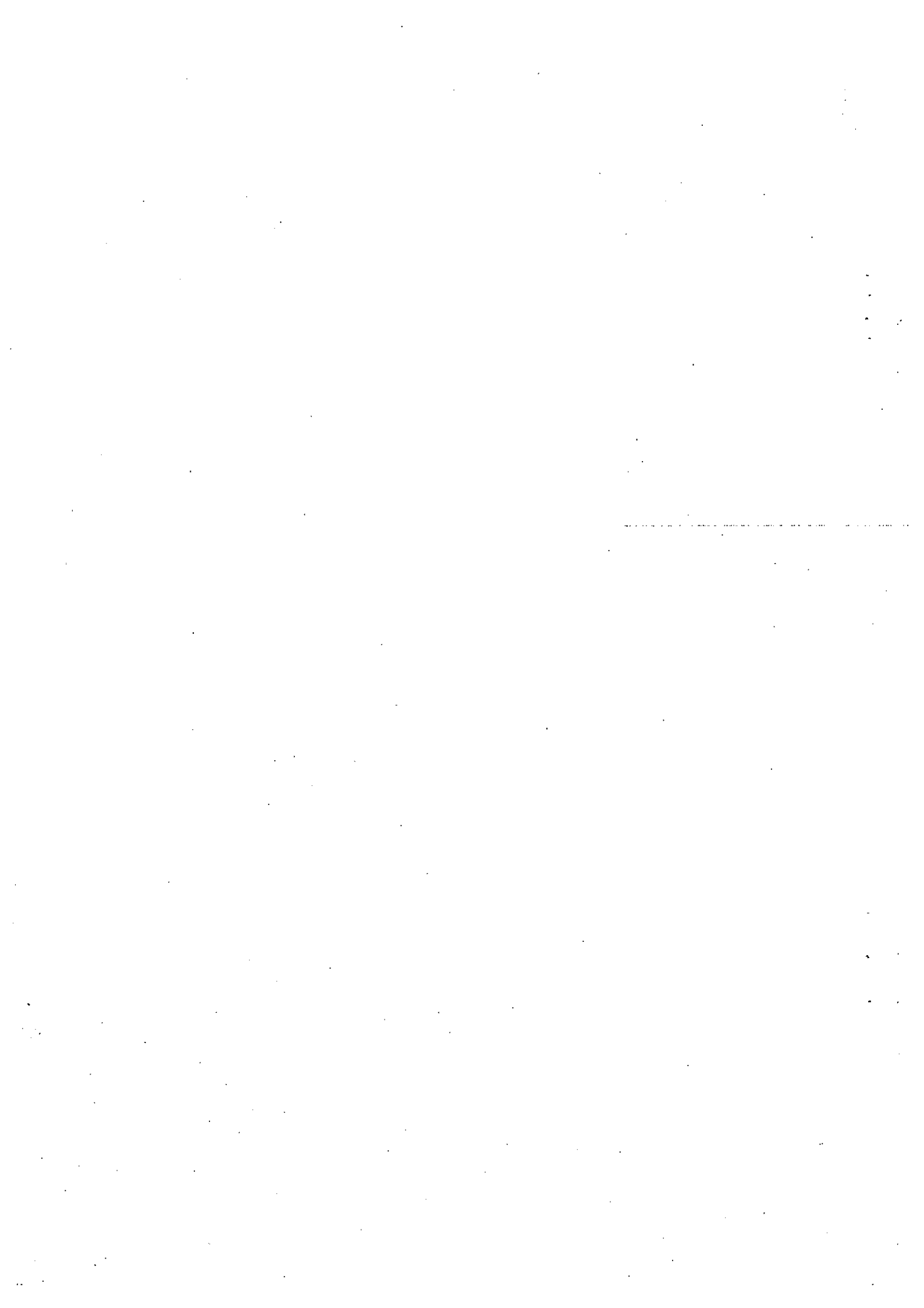

「中央都市更新基金補助辦理自行實施更新辦法」申請補助作業  
○○縣(市)政府執行成果經費明細表

填表日期：○○年○○月○○日

單位：新臺幣/千元

資料統計截止日期：○○年○○月○○日

編號	年度	計畫性質	計畫名稱	決算金額			中央補助款 已請款金額	賸餘款	備註
				中央補助款 (A)	地方配合款 (B)	自籌款 (C)			
1		重建 (規劃)	○○○○○○○○○○ 申請補助案						
2		整建或維護 (規劃)	○○○○○○○○○○ 申請補助案						
			總計						

承辦人：

單位主管：

主辦會計：

機關長官：

填表說明：

- 一、年度：內政部核定年度(以核定函日期為準)。
- 二、決算金額：按比例計算中央補助款、地方配合款及自籌款決算後實際金額。
- 三、中央補助款已請款金額：依發生權責款項向內政部營建署請領之補助款金額(不含地方配合款)。
- 四、賸餘款：中央補助款已請款金額一決算金額。
- 五、101至103年核定之計畫無地方配合款。
- 六、104年起核定之計畫請填列地方配合款。

「中央都市更新基金補助辦理自行實施更新辦法」補助案  
○○縣(市)政府執行經費管考表(○○年度○○月份)

填表日期：○○年○○月○○日

單位：新臺幣/千元

資料統計截止日期：○○年○○月○○日

編號	年度	計畫性質	計畫名稱	總經費			中央補助款已請款金額 (E)	撥付廠商之金額 (J)	實際執行率 (E/D)	實際達成率 (J/D)	上次辦理進度	本次辦理進度
				中央補助款 (A)	地方配合款 (B)	自籌款 (C)						
1		重建(規劃)	○○○○○○○○									
2		整建或維護(規劃)	○○○○○○○○									
			○○○○○○○○									
			○○○○○○○○									
			○○○○○○○○									
			總計									

承辦人： \_\_\_\_\_

單位主管： \_\_\_\_\_

主辦會計： \_\_\_\_\_

機關長官： \_\_\_\_\_

填表說明：

- 一、年度：內政部核定年度(以核定函日期為準)。
- 二、總經費：按比例計算中央補助款、地方配合款及自籌款各自分配金額。
- 三、中央補助款已請款金額：依發生權責數向內政部營建署請領之補助款金額(不含地方配合款)。
- 四、撥付廠商之金額：依契約規定進度已撥付予廠商之金額。
- 五、101至103年核定之計畫無地方配合款。
- 六、104年起核定之計畫請填列地方配合款。

年度中央都市更新基金補助辦理自主更新申請案—要件檢核表【重建】

縣(市)主管機關填寫		收件日期	填寫日期	承辦人	單位主管	
項目	內容	申請人填寫		地方主管機關填寫		
		確認後勾選	說明(不符合原因)	確認後勾選	說明(不符合原因)	
一、申請計畫書	格式、份數	1. 申請補助計畫書【附件一、附件二】15份： A4 紙張直式橫書，雙面印刷，左邊膠裝(經核定提送修正計畫書備查為8份) 2. 光碟三份：所有申請計畫書含附件應燒錄於光碟內，申請補助計畫書及摘要之檔案應為 WORD 格式，附件檔案可為 PDF 格式				
	內容	壹、基地範圍				
		貳、計畫目標				
		參、現況分析				
		肆、課題與對策				
		伍、預定工作項目、內容及實施方式				
		陸、預定作業時程				
		柒、經費需求與項目明細				
		屋齡證明文件(建築物使用執照影本)				
		人數認定文件(土地及合法建築物謄本)				
建物重建同意證明文件						
二、附件冊	更新團體核准立案證明(尚未成立者免附)					
	估價單影本等經費概估相關證明文件					
	規劃單位簡介、實績等文件					
	自籌費用資金證明文件					
	其他					

※ 附件冊一份即可，請勿與計畫書共同裝訂

※ 申請人/規劃單位自行檢核結果：符合規定 不符合規定

申請人簽名蓋章：

**年度中央都市更新基金補助辦理自主更新申請案一要件檢核表【整建或維護】**

縣(市)主管機關填寫		收件日期	填寫日期	承辦人	單位主管	
項目	內容	申請人填寫		地方主管機關填寫		
		確認後勾選	說明(不符合原因)	確認後勾選	說明(不符合原因)	
一、申請計畫書	格式、份數	1. 申請補助計畫書【附件三、附件四、附件五(僅申請擬訂專業計畫免附)】15份：A4紙張直式橫書，雙面印刷，左邊膠裝(經核定提送修正計畫書備查為8份)				
		2. 光碟3份：所有申請計畫書含附件應燒錄於光碟內，申請補助計畫書及摘要之檔案應為 word 格式，附件檔案可為 PDF 格式				
		壹、基地範圍				
		貳、計畫目標				
		參、現況分析				
		肆、課題與對策				
		伍、預定工作項目、內容及實施方式				
		陸、預定作業時程				
		柒、經費需求與項目明細				
		捌、後續維護管理構想				
二、附件冊	具備文件	屋齡證明文件(建築物使用執照影本) 樓地板面積認定文件(使用執照影本、建物登記簿謄本影本或合法建築物證明文件) 建物整建同意證明文件 更新團體核准立案證明/公寓大廈管理組織證明文件/都市更新事業機構設立證明文件 估價單影本等經費概估相關證明文件 規劃單位簡介、實績等文件 其他				
	參考文件 (無則免附)					

※ 附件冊一份即可，請勿與計畫書共同裝訂

※ 申請人/規劃單位自行檢核結果：符合規定 不符合規定

申請人簽名蓋章：\_\_\_\_\_

# 切結書

本更新會/公寓大廈管理委員會/都市更新事業機構於民國\_\_\_\_\_年\_\_\_\_月\_\_\_\_日獲內政部核定補助\_\_\_\_\_申請案，同意\_\_\_\_\_政府將第\_\_\_\_\_期補助款新臺幣\_\_\_\_\_元整，撥入本更新會/公寓大廈管理委員會/都市更新事業機構帳戶（帳號：\_\_\_\_\_）後，應於三日內，即轉撥至受託委辦廠商\_\_\_\_\_帳戶（帳號：\_\_\_\_\_），並於七日內檢附撥款證明報\_\_\_\_\_政府備查，特立此切結書為憑。

此 致

\_\_\_\_\_政府

受補助單位：

負責人：

聯絡電話：

聯絡地址：

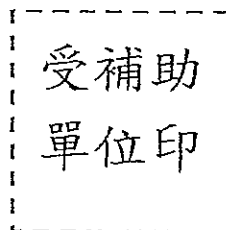

中 華 民 國 \_\_\_\_\_ 年 \_\_\_\_\_ 月 \_\_\_\_\_ 日





\_\_\_\_年度「中央都市更新基金補助辦理自行實施更新辦法」申請案

\_\_\_\_政府初審意見表

截止受理時間：____年____月____日		受理件數：共____件		初審時間：____年____月____日		填表時間：____年____月____日	
申請案件基本資料							
序號	申請案名	申請單位	申請類別(重建/整建或維護)	申請經費(單位：萬)	初審意見	建議補助金額(單位：萬)	優先順序
1							
2							
3							
4							
5							

單位主管：

承辦人：

聯絡電話：



# 104 年度中央都市更新基金補助辦理自行實施更新辦法

## 申請補助作業須知

### 一、提案及審查作業相關規定如下：

- (一) 補助案之受理申請窗口為直轄市、縣（市）主管機關，各直轄市、縣（市）主管機關應俟內政部（以下簡稱本部）公布該年度受理時間後，先行訂定各階段收件時間及初審時間，並依所訂初審時間完成初審作業，其審查方式由各直轄市、縣（市）主管機關自行決定。
- (二) 各直轄市、縣（市）主管機關完成初審後，將初審意見表、要件檢核表、申請計畫書及相關證明文件連同正式公文，於規定受理時間前送達本部營建署進行複審，複審通過後，各直轄市、縣（市）主管機關應請受補助單位於二周內依審查意見提送補助案修正計畫書，報本部核定。
- (三) 本部營建署受理後，辦理複審作業前，得邀請委員實地現勘，以了解申請提案案件現況作為辦理複審作業之參考。屆時請各直轄市、縣（市）主管機關協助配合。
- (四) 本部營建署將依複審結果，提報一定比例之備選計畫，如正選計畫因故無法執行或補助經費尚有賸餘時，得由本部營建署逕行核定遞補執行。
- (五) 受理提案之建築物使用年限：
  1. 以重建方式實施者：屋齡三十年以上者之合法建築物。
  2. 以整建維護方式者：屋齡二十年以上者之合法建築物。
  3. 惟個案因情況特殊報經本部同意補助者，不在此限。
- (六) 申請建築物耐震能力詳細評估、結構工程補強及增設昇降機設備工程費用之補助案，得不受本部營建署受理時間之限制，惟仍應依中央都市更新基金補助辦理自行實施更新辦法相關規定辦理。
- (七) 申請提高耐震能力應依各直轄市及縣（市）政府財力分級

及自籌款比率表，編列地方配合款（附件一）。

## 二、計畫實施原則說明如下：

（一）各直轄市、縣（市）主管機關應確實依照行政院訂頒「各級地方政府墊付款處理要點」第三點第四款及第四點等規定，協調相關主計單位及民意機關，辦理納入預算作業或同意先行墊付執行。為爭時效，請於修正計畫書報本部核定時，同步辦理相關招標先期作業，並於招標文件確實載明：「本採購於招標作業完成前先辦理決標保留，俟計畫經費獲民意機關審議通過並准予動支後，由直轄市、縣（市）主管機關通知辦理決標及簽約，契約始生效力。」。

（二）經本部核定之補助案，受補助經費應依政府採購法規定辦理招標事宜者，從其規定。

## 三、提案申請補助應繳交文件規定如下：

（一）以重建方式實施者：

申請擬訂都市更新事業計畫補助經費，應具備下列文件：

- 1.申請補助計畫書摘要表（附件二）。
- 2.申請補助計畫書（附件三）。
- 3.其他相關證明文件：

（1）使用執照影本、土地及建物登記簿謄本影本或其他證明文件。

（2）住戶重建意願證明文件（如區分所有權人會議紀錄、都市更新會會員大會紀錄、居民共識協調紀錄）。

（二）以整建或維護方式實施者：

- 1.申請擬訂都市更新事業計畫之補助經費，應具備下列文件：

（1）申請補助計畫書摘要表（附件四）。

(2) 申請補助計畫書 (附件五)。

(3) 其他相關證明文件：

a. 使用執照影本、建物登記簿謄本影本或其他證明文件。

b. 住戶整建維護意願證明文件(如區分所有權人會議紀錄、都市更新會會員大會紀錄、居民共識協調紀錄)。

2. 申請擬訂都市更新事業計畫實施工程之補助經費，應具備下列文件：

(1) 申請補助計畫書摘要表 (附件四)。

(2) 申請實施工程補助計畫書。

(3) 核定之都市更新事業計畫書。

(4) 其他相關證明文件：使用執照影本、建物登記簿謄本影本或其他證明文件。

3. 同時申請擬訂都市更新事業計畫及實施工程之補助經費，應具備下列文件：

(1) 申請補助計畫書摘要表 (附件四)。

(2) 申請補助計畫書 (附件五)。

(3) 申請補助經費及項目明細 (附件六)。

(4) 其他相關證明文件：

a. 使用執照影本、建物登記簿謄本影本或其他證明文件。

b. 住戶整建維護意願證明文件(如區分所有權人會議紀錄、都市更新會會員大會紀錄、居民共識協調紀錄)。

(三) 申請計畫書內容規定：申請計畫書以 A4 紙張直式橫書(由左至右)，雙面印刷，左邊膠裝，各式十五份，光碟三份(所有申請計畫書含附件應燒錄於同一張光碟內【一張光碟無

法容納時，可以分為上、下集】，申請補助計畫書及摘要之檔案應為 word 格式，附件資料檔案可為 PDF 格式)。

#### 四、撥款方式規定如下：

##### (一) 受補助單位向直轄市、縣(市)主管機關申請撥款方式：

1. 獲准擬訂都市更新事業計畫之補助費用以重建、整建或維護方式實施者，應依下列規定，向直轄市、縣(市)主管機關申請補助擬訂都市更新事業計畫費用之撥款：

(1) 簽訂契約：檢具補助案核准函、委託契約書、統一發票(收據)或合格原始憑證影本(加蓋與正本相符合章)，申請撥付補助金額百分之二十。

(2) 公開展覽：檢附擬訂都市更新事業計畫辦理公開展覽函、統一發票(收據)或合格原始憑證影本(加蓋與正本相符合章)，申請撥付補助金額百分之四十。

(3) 審議通過：檢附擬訂都市更新事業計畫審議會審議通過會議紀錄、統一發票(收據)或合格原始憑證影本(加蓋與正本相符合章)，申請撥付補助金額百分之二十。

(4) 計畫核定：檢附擬訂都市更新事業計畫核定函、核定計畫書圖、統一發票(收據)或合格原始憑證影本(加蓋與正本相符合章)，申請撥付剩餘補助金額。

以重建方式實施者，於更新團體獲准立案後，檢具更新團體立案證明書、統一發票(收據)或合格之原始憑證影本(加蓋與正本相符合章)，向直轄市、縣(市)主管機關申請撥付更新團體行政作業費。

2. 獲准補助都市更新事業計畫實施工程之費用

以整建或維護方式實施者，應依下列規定，向直轄市、縣(市)主管機關申請補助擬訂都市更新事業計畫實施工程費用之撥款：

- (1) 簽訂契約：檢具補助案核准函、委託契約書(含工程預算表，擇要雙面影印)、統一發票(收據)或合格原始憑證影本(加蓋與正本相符合章)，申請撥付補助金額百分之二十。
  - (2) 施工進度達百分之五十：檢具監造報表、施工日誌、統一發票(收據)或合格原始憑證影本(加蓋與正本相符合章)，申請撥付補助金額百分之三十。
  - (3) 完工驗收：檢具驗收通過證明、成果報告書、工程決算書、統一發票(收據)或合格原始憑證影本(加蓋與正本相符合章)，申請撥付剩餘補助金額。
- (二) 直轄市、縣(市)主管機關查核後向本部營建署申請撥款方式：

直轄市、縣(市)主管機關依前項規定查核無誤後，檢送請款明細表(附件七)、請款收據(抬頭請書名：內政部營建署)以及納入預算證明文件(「納入預算證明及預算書影本加蓋關防(抬頭為直轄市、縣(市)政府)」或「議會同意墊付函」二者擇一)，報本部營建署請款。

#### 五、經費核銷及結案規定如下：

- (一) 受補助單位為更新團體、公寓大廈管理委員會或都市更新事業機構者，依執行進度申請撥款時，應檢附受託委辦廠商帳戶資料及切結書，同意經審查符合規定，其補助經費由直轄市、縣(市)主管機關依程序撥入更新團體或公寓大廈管理委員會帳戶後之三日內，即轉撥入受託委辦廠商帳戶，並於七日內檢附撥款證明報直轄市、縣(市)主管機關備查。
- (二) 經核定補助辦理都市更新事業計畫實施工程者，應經各直轄市、縣(市)主管機關查核符合核定發布實施之都市更新事業計畫內容後，始得辦理驗收結案。

- (三) 計畫於決算後一個月內，應檢送決算書（含附件八）及核定發布實施之都市更新事業計畫或執行成果報告書（經核定補助辦理都市更新事業計畫實施工程者，各分項計畫並應附基本資料、同一方向拍攝清晰之前、中、後照片、施工過程中相關資料附件及後續管理維護具體措施計畫），函送本部營建署備查，並繳回賸餘款，逾期提報或未依限繳回賸餘款者，列入爾後審核補助之重要參考。
- (四) 經通知限期繳還未執行部分之補助費用或因執行經核定之補助案所產生之收入，由各直轄市、縣（市）主管機關依補助比例繳回本部營建署，逾期提報或未依限繳回賸餘款者，列入爾後審核補助之重要參考。

六、其他應行注意事項說明如下：

- (一) 直轄市、縣（市）主管機關應按月填表（附件九）彙整受補助單位實際支用補助經費情形，於次月十日前送本部營建署備查，及出席本部營建署召開之計畫執行檢討會議，執行進度嚴重落後者，並應由各直轄市、縣（市）主管機關提出專案報告或趕工計畫書，俾利控管進度。
- (二) 直轄市、縣（市）主管機關應依中央都市更新基金補助辦理自行實施更新辦法第 19 條規定檢討受補助單位執行情形，並通知限期改善，逾期未改善者，直轄市、縣（市）主管機關得視需要通知執行機關中止補助。
- (三) 各直轄市、縣（市）主管機關應配合指定專責單位及專人，負責統籌協調與後續相關網頁進度更新及進度列管工作，俾利聯絡。
- (四) 為配合行政院及本部重要政策性案件補助需求，得由本部逕依相關政策指示辦理，不適用本須知一部或全部之規定。